

広報

なごしま

なごしま



2009
No.671



Communication & Public Relations

● 絆(きずな) ～とどけ ぼくらのVOICE～ 幼小中合同運動会・第16回直島町民体育祭



町づくり報告 く環境水道課から

環境水道課長 荒木慶悟

今年の梅雨は平年並みの予報となっておりますが、しばらくの間うっとうしい日々が続くと思われます。しかしながら、この時期の雨が一年間を通して私たちの命の糧となる水となりますので、自然のありがたみと受け止め、夏に向けて明るく元気に乗り切っていただきたいと思えます。また、この時期は、どうしても体調を壊しやすい季節でもありますので、お体には十分にお気をつけてお過ごしください。更に、大雨による災害も心配されますので、くれぐれもご注意くださいと存じます。

さて、今月は環境水道課から、今年の主な事業等を報告させていただきます。

○水道施設整備基本計画の策定

昨年は関係各位のご理解・ご協力により新しい海底送水管の布設工事が無事竣工いたしました。今年度は、引き続き、陸上部の水道施設（浄水場、ポンプ場、配水池など）の老朽度など現状を調査し、将来の水需要に対応し、かつ、耐震性をもった施設整備を行うため、基本計画を策定することとしており、町民の皆様にも、安心して利用できる生活用水の確保・提供に努力してまいります。

○環境啓発看板の設置

皆様の環境に対する意識高揚を図るため、宮ノ浦、住吉神社西側に環境啓発看板を設置します。LED表示板（電光表示板）付きで、「環境のまち・直島」を広くPRすることにより観光客などに対し、環境美化への意識高揚及び環境政策事業の推進を図っていくものです。

○生ごみ処理機器等購入補助

直島町では、家庭から排出される生ごみを減量するため、生ごみ処理機器購入費用の一部を補助する制度を設けています。また、庭木のせん定枝などをチップ化するガーデンシュレッダーの補助も行ってまいりますので、利用ください。

○下水道事業（下水道へ接続を）

下水道事業は、健康で安全・快適な生活環境の改善・向上と公共用水域（瀬戸内海）の水質の保全のためのもので、平成21年4月1日現在の下水道普及率は92.5%、供用開始区域内水洗化率は91.44%となっております。下水道が整備されて供用開始になりますと3年以内に汲み取り便所や浄化槽を下水道に接続することが義務付けられていますので、まだ、

未接続の世帯（汲み取り便所、浄化槽設置）の方は、下水道への接続をお願いいたします。

○浄化槽設置補助

下水道整備を実施するのが困難な地区での生活排水対策として、トイレ・台所・風呂・洗濯機などの家庭排水を処理する「合併処理浄化槽」の設置に対しての補助金の交付を平成25年度までの予定で実施してまいりますので、ご利用ください。

○エコアイランドなおしまプラン（「環境の島」を目指して）

『環境の島・なおしま』づくりのためにエコタウン事業を推進していますが、ハード事業では、製錬施設を活用したリサイクル事業としての循環資源回収事業の溶融飛灰再資源化施設・有価金属リサイクル施設や豊島廃棄物等中間処理施設などが順調に稼働しています。ソフト事業につきましては、環境調和型まちづくりとして、ゴミの減量化、リサイクルの推進、環境教育・環境学習のフィールドづくり、エコツアーの誘致、緑化の推進などを行っています。住民活動グループ「うい・らぶ・なおしま」では、エコTシャツアート展、自然探検隊、情報発信・交流、緑いっぱい花い

っぱい運動などを毎年計画、実施しています。また、三菱マテリア（株）直島製錬所が主体となつて「なおしま環の里創生プロジェクト」を積浦地区で実施し、景観保全を行うとともに、循環型社会づくりを目的として、ヒマワリを栽培してそこから種を採取し、搾油後有効活用します。また、家庭廃油を回収、精製するなど住民・企業が一体となって協働し、環境のまちづくりを目指すこととしていきます。さらには、積浦の田んぼをお借りしてお米づくり（米づくりプロジェクト）に（株）ベネッセコーポレーション・（財）直島福武美術館財団が主体となつて挑戦しています。田植えや餅つき大会などを開催する計画もありますので、町民の皆様もボランティアなどには是非ご参加いただきたいと思います。

環境水道課の主な業務としては、上水道、下水道、浄化槽、塵芥・し尿収集、墓地を含む環境衛生及び環境保全など皆様の生活に密着したライフライン等の施工・維持管理等を担当していますので、ご質問などございましたらお気軽にお問い合わせください。

ふれあい通信なおしまだより

6月16日からのオフトーク通信4CHの番組表です。
どうぞ、お楽しみください。

6月

J u n e

- 16日(火) 邦楽通信カラオケDAMチャート(新譜・最新ヒット曲)
- 17日(水) 邦楽新譜おすすめシングル(新譜・最新ヒット曲)
- 18日(木) 邦楽ヒット曲ミックス(新譜・最新ヒット曲)
- 19日(金) 邦楽新譜アルバム(新譜・最新ヒット曲)
- 22日(月) 歌謡演歌シングルチャート(歌謡演歌)
- 23日(火) 歌謡演歌通信カラオケDAMチャート(歌謡演歌)
- 24日(水) 歌謡演歌アーティスト特集(歌謡演歌)
- 25日(木) 歌謡演歌年代別ヒット曲(歌謡演歌)
- 26日(金) 昭和初期～昭和60年代ヒット曲(歌謡演歌)
- 29日(月) クラシック新譜アルバム(クラシック)
- 30日(火) 作曲家・演奏家特集(クラシック)

※音楽(4チャンネル)の放送時間は6:30～24:00です。
※番組は、予告なく変更になる場合がありますがご了承ください。

故障かなと思ったら

ボリューム・放送時間帯を確認してください。
故障受け付けは、**113番**へお願いします。
移転・廃止は、必ず役場総務課まで印鑑を持参し、手続をしてください。
オフトーク通信再放送などの操作のお問い合わせは、**役場総務課 892-2222**まで、お気軽にお問い合わせください。

7月

J u l y

- 1日(水) 交響曲、管弦楽曲、協奏曲(クラシック)
- 2日(木) 室内楽曲、器楽曲(クラシック)
- 3日(金) オペラ、声楽曲(クラシック)
- 6日(月) カフェ・ミュージック(リラックスサウンド)
- 7日(火) 洋楽ラブバラード(リラックスサウンド)
- 8日(水) ハワイアン(リラックスサウンド)
- 9日(木) リラックスミュージック(リラックスサウンド)
- 10日(金) 邦楽ラブバラード(リラックスサウンド)
- 13日(月) 沖縄民謡(BGM)
- 14日(火) J-POPヒット曲インストゥルメンタル・アレンジ(BGM)
- 15日(水) 洋楽ナツメロ(BGM)

直島幼児学園職員の募集

幼稚園教諭

- 募集期間** 6月11日(木)～7月1日(水)
(郵送の場合は、6月24日までの消印のあるもの
に限り受付します。)
- 募集人員** 幼稚園教諭 1名
- 試験日** 第1次試験 7月26日(日)
- 受験資格**
 - 昭和54年4月2日から平成2年4月1日までに
生まれた者で、大学又は、短期大学程度を卒業した者
及び平成22年3月31日までに卒業見込みである者
 - 採用後は、直島町に居住可能な者
- ※幼稚園教諭及び保育士の免許を有する者
- 申込方法**
教育委員会事務局に備え付けの申込用紙により申
し込んでください。申込用紙を郵送で希望の場合は、
封筒の表に「採用試験申込用紙請求」と朱書きし、
返信用封筒(A4判のものが入る封筒(角2号)に
切手をはって、宛名を明記したもの)を必ず同封
してください。
- お申込み・お問い合わせ先**
〒761-3110 香川県香川郡直島町1122-1
直島町教育委員会事務局人事担当
TEL.892-2882

直島町職員の募集

一般行政事務

- 募集期間** 6月11日(木)～7月1日(水)
(郵送の場合は、6月24日までの消印の
あるものに限り受付します。)
- 募集人員** 一般行政事務1名程度
- 試験日** 第1次試験 7月26日(日)
- 受験資格**
 - 昭和54年4月2日から昭和63年4月1日までに生
まれた者で、大学を卒業した者及び平成22年3
月31日までに卒業見込みである者。
 - 採用後は、直島町に居住可能な者
- ※採用は英会話のできる方を優先します。
- 申込方法**
直島町役場総務課に備え付けの申込用紙により申
し込んでください。申込用紙を郵送で希望の場合は、
封筒の表に「採用試験申込用紙請求」と朱書きし、
返信用封筒(A4判のものが入る封筒(角2号)に
切手をはって、宛先を明記したもの)を必ず同封
してください。
- お申込み・お問い合わせ先**
〒761-3110 香川県香川郡直島町1122-1
直島町役場総務課人事担当
TEL. 892-2222

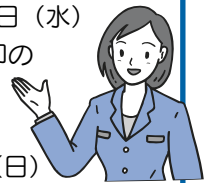

【第25回】

ふれあい健康コラム

直島町立（ふれあい）診療所
医師 山本 遼平

新型インフルエンザとは？

ふれあい診療所の山本です。

4月から廣瀬先生と一緒にここのコラムを担当させてもらうことになりました。よろしくお願いします。

何を書こうか迷ったのですが、今世間を賑わせている新型インフルエンザについて書こうと思います。

一般的にインフルエンザはウイルスをもらってから1-4日して症状が出始めます。急な発熱、寒気、関節痛、頭痛などの全身の症状と鼻水、喉の痛み、咳などの気道症状を認めます。放っておいても3日程度で解熱し、その他の症状も5-7日程度で治まってくる人が多いです。

一昔前は解熱薬などの症状を抑える薬を使いながら様子を見ていくというのが基本的な考え方でした。ですが最近では、迅速診断キットで診断し、早めに抗インフルエンザ薬で治療するという方針に変わってきています。治療に使う薬は、10代の異常行動で有名になったタミフルや、吸入薬のリレンザ、これら2つとは違うしくみで作用するシンメトレルです。シンメトレルはA型インフルエンザのみに作用する薬で、最近ではウイルスが薬に対して抵抗性をもっていることが多いため、あまり用いられることはありません。地域によっては全く効かないというところもあるそうです。タミフルやリレンザに代表されるノイラミニダーゼ阻害薬でも徐々に効きづらくなっているという報告があります。薬がうまく効くと、1週間程度の症状持続期間を1-2日減らすことができます。また、薬は発症から48時間以内に使わないと効果がないとされています。

さて、今世間を賑わせている新型インフルエンザですが、普通のインフルエンザとの違いはどこにあるのでしょうか。

インフルエンザウイルスはA、B、Cの3型に分けられ、そのうち毎冬流行の原因となるのはA、B型です。C型は小児期に感染することが多く、大抵は感染しても軽い症状しか呈さないため、かかったかどうか分からないまま治ることが多いようです。B型とC型はウイルスの構造に多様性がないため、世界的大流行（パンデミック）は起こさないとされています。鳥・豚インフルエンザはこのA型に分類されます。インフルエンザウイルスの表面にトゲの様に生えている表面抗原HとNというもので区別するのですが、A型はH抗原が16種類、N抗原が9種類あります。ヒトのインフルエンザウイルスはH抗原が3種類、N抗原が2種類ほどしかみつかっていませんが、鳥では全ての種類のインフルエンザウイルスが確認されています（以下図）。

ヒトインフルエンザA型のH1N1はソ連型と呼ばれていますし、H3N2は香港型と言います。新型インフルエンザはこれらヒトインフルエンザではなく、鳥や

豚などのインフルエンザを指します。豚のインフルエンザ、ブタインフルエンザA型のH1N1、が今回世界中で広がっているウイルスになります。少し前に報道されていたのが鳥インフルエンザのH5N1でしたよね。インフルエンザウイルスは感染する相手によって特異性があり、基本的にはブタインフルエンザは豚だけに感染するものでヒトには感染しません。ヒト以外のインフルエンザウイルスがヒトに対しても感染するようになったものを新型と呼んでいます。

基本的な構造は似ているのですが、微妙なところが違うのでタミフルなどの薬も使ってみないと効果の程はわからないようです。舩添大臣はワクチン製造を優先する、という方針ですがどうなるのでしょうか。今回のブタインフルエンザは凌げたととしても、第2第3の新型インフルエンザがいつ起こってもおかしくはないので、今後どうするかも課題になるのではないのでしょうか。

また、インフルエンザウイルスは毎年マイナーチェンジを繰り返していて、数十年に一度抗原性が大きく変化します。この大きな変化のときに大流行が起こります。ちなみに20世紀にはA型インフルエンザによる大流行が4回、1918年のスペイン風邪・1957年アジア風邪・1968年香港風邪・1977年ロシア風邪が起きており、大流行になると数千・数万人の人が罹患しています。マイナーチェンジ、専門用語ではドリフトと呼びます、を繰り返しているため、毎年インフルエンザにかかってしまいます。このあたりがはしかやみずぼうそうなどの感染症との違うところです。

結局のところ地震と同じでいつかは必ず大流行が起き、その時は従来の治療や予防が効くとは限らないので、昔から言われているように手洗いやうがいを頑張るしかないようです。

A型インフルエンザウイルスの亜型と分布

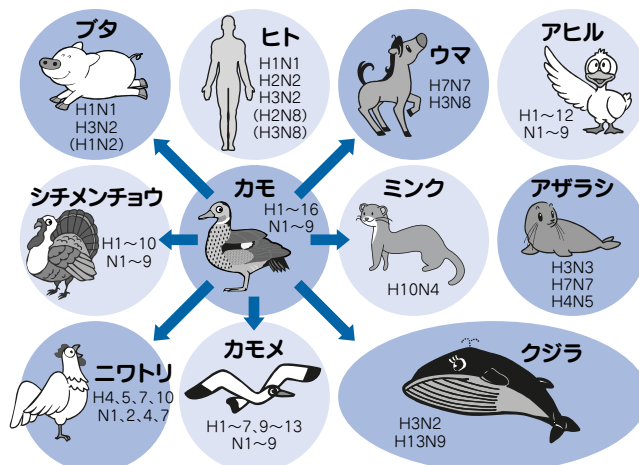

新型インフルエンザについて

5月中旬頃より、関西方面を中心に新型インフルエンザ発生が確認されました。報道に惑わされることなく、冷静な対応と予防に心がけてください。

予防の基本は外出後のうがいと手洗い、マスク着用と咳エチケットです。通常の風邪や季節性インフルエンザ予防と共通ですので、常日ごろから心がけ習慣づけましょう。



咳エチケット

★咳やくしゃみをするときは、ティッシュ・ハンカチなどで口と鼻を押さえ、他の人から顔をそむけて1m以上離れる。

★鼻水や痰などを含んだティッシュは、すぐに、ふたつきのゴミ箱に捨てる。

★咳をしている人にはマスクの着用を促す。

→マスクは透過性の低いもの（医療現場にて使用されているサージカルマスクなど）が望ましいが、通常の市販されているマスクでも、咳をしている人のウイルスの拡散をある程度は防ぐ効果があると考えられています。

また、マスクをしているからといって、ウイルスの吸入を完全に予防できるわけではありません。

★マスクの装着は、説明書を読んで正しく着用する。

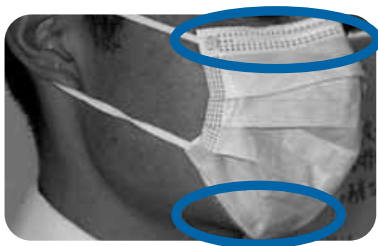

※これだけではなく、うがい・手洗いも必要です。手洗いでは、石けんをよく泡立てて、手首・手のひら・手の甲・指の間・爪の間までしっかり洗いましょう。

感染予防の基本は、まず“手洗い”

手洗いの手順を確認して、きちんと手を洗いましょう！

まず、確認
 ●爪は短く切りましょう。
 ●時計や指輪は外しましょう。

次に、
 ●手首の上5cm位まで十分に両手を濡らしましょう。
 ●洗浄剤を手のひらに取り、十分泡立てましょう。

1 手のひらをあわせてよくこする。



2 手の甲をのばすようにこする。



3 指先、爪の間をよく洗う。[両手]



4 指の間を十分洗う。



5 指先と手掌をねじり洗います。(親指をもう片方の手で包み、こする。)[両手]



6 手首も忘れずに洗い(両手)指先を上に向けて流水で洗い流す。



7 最後に…ペーパータオルか清潔なタオルで拭きましょう。



※共同使用するタオルは使わない。

※30秒以上しっかり洗ってください。

疑問な点や発熱時の相談は、まず東讃保健所(☎0879-29-8261)へご相談ください。

情報BOX

行政相談

- ◎日 時 **6月19日(金)**
9:00～12:00
- ◎場 所 町役場
- ◎相談員 堀口 佳章

※お気軽にご相談ください。

税務課からのお知らせ

今月の納付期限

- 町県民税(普通徴収)……………第1期分
国民健康保険税……………第1期分
介護保険料……………第1期分

納付期限 **6月30日**

納税には、口座振替が便利です。

直島町担当の行政相談委員に

堀口佳章さん



行政相談委員は、行政相談委員法に基づいて総務大臣が委嘱するもので、社会的信望が厚く、行政運営の改善について理解と熱意を有する民間有識者をお願いしています。

直島町では、長く行政相談委員を務めてこられた土井厚さんの後任として、堀口佳章さんが5月1日付けで新しく行政相談委員に委嘱されました。

国の行政に関連したことについて、「どのようにしたらよいかわからない」、「こんなところを改めてほしい」などといった心配ごとや要望などがあれば、堀口さんにご相談ください。

行政相談委員は、親身になってご相談を聞き、解決方法を助言したり、解決できるよう関係機関に取り次いだりしてくれます。相談は無料で、秘密は厳守されます。

お問い合わせ先

四国行政評価支局 行政相談課 ☎087-831-3103

環境水道課からのお知らせ

水は、私たち人間はもとより地球上のあらゆる生物にとって、欠かすことのできない生命の源です。

水資源のない直島町は、岡山県玉野市から「友情の水」を海底管により受水していますが、この水も決して豊富ではなく、今や限りある貴重な資源となっています。今一度、一人ひとりが水を大切に使うよう心掛けましょう。

◎小規模な漏水も年間にすれば大きな水量となり、資源や費用がムダになってしまいます。道路等からの漏水を発見したら、環境水道課(TEL892-2225)までご連絡下さい。

◎給水装置のうち、第1止水栓から内側引込管の維持管理は、個人(所有者)になりますので、常に点検管理をして下さい。

◎メーター管理も個人(所有者)ですので、次のことはお守り下さい。【守らない場合には過料が科せられます。】

- ①ボックス内に水や土を流入させない。
- ②ボックス上に物や車などを置かない。
- ③ボックス周辺に草を生やさない。

※家庭内における漏水などの修繕は、業者へ直接依頼してください。

合併処理浄化槽の設置補助の申請はお早めに

直島町では、下水道整備事業の困難な区域又は箇所において、下水道整備事業に代わる生活排水対策としてトイレ、台所、風呂、洗濯機などの家庭から出る生活雑排水を処理する「合併処理浄化槽」の設置に対して補助を行っています。

また、「合併処理浄化槽」の設置に際し、既存の「単独処理浄化槽」を撤去あるいは雨水貯水槽に転換して利用する場合にも補助が受けられます。

平成16年度から開始されているこの補助制度は、平成25年度までの10年間に限られています。

◆平成21年度補助予定基数

- 合併処理浄化槽の設置 5人槽 3基 / 7人槽 1基
- 単独処理浄化槽撤去費 3基

◆補助対象要件

下水道整備事業が困難な区域又は箇所の個人又は法人が対象で、次のいずれの条件も満たす場合に限りです。

- 50人槽以下の合併処理浄化槽を設置する場合
- 補助事業の期間内に合併処理浄化槽を設置することが出来る場合
- 浄化槽法に基づく設置の届出の審査、又は建築基準法に基づく確認を受けて合併処理浄化槽を設置する場合
- 建物を借りている場合には、合併処理浄化槽の設置について賃貸人の承諾が得られる場合

◆補助額

合併処理浄化槽の設置(専用住宅等)

人槽区分	限度額	人槽区分	限度額
5人槽	591,000円	11～20人槽	1,625,000円
6～7人槽	958,000円	21～30人槽	2,600,000円
8～10人槽	1,533,000円	31～50人槽	4,160,000円

合併処理浄化槽設置に伴う単独処理浄化槽撤去等 限度額200,000円

※事務所、工場等にも補助制度があります。補助金額は上記の金額ではありませんのでご注意ください。

◆補助事業の申請

平成22年3月31日までに設置工事が完了する見込みの場合は、「直島町浄化槽設置整備事業補助金交付要綱」に定めた交付申請を平成22年1月12日までに提出して下さい。

(注) 毎年年度予算の範囲内での補助事業となり、本年度に予定している基数を超える申請があった場合は、次年度になる場合もあります。

お問い合わせ先

役場環境水道課 ☎892-2225

知ってください！糖尿病のこと⑧

先月号で、糖尿病の治療方法について簡単に説明しましたが、今回からは、もう少し詳しくそれぞれの治療方法についてお話したいと思います。



食事療法って具体的にはどんなこと？

日常生活強度にあった食事をする必要があるとお話しましたが、糖尿病だからと言って食べてはいけない物はありません。あれもダメ、これもダメ…では食べたい物も食べれず拷問のように感じてしまいますよね。食生活の3大原則は…

①適正なエネルギー量を守る

生命を維持し活動するためにはエネルギーが必要ですが、その人の体形や活動量によりエネルギー必要量は変わってきます。食事について指導を受けるときは、医師や管理栄養士から詳しく指導されますが、目安としては…

$$\text{総エネルギー量} = \text{標準体重} \times \text{仕事別消費カロリー} \\ (\text{標準体重} 1 \text{ kgあたり})$$

で計算されます。

仕事別消費カロリーの目安（標準体重 1 kg あたり）

事務職や専業主婦の方	25～30kcal
製造・販売業や、自営業の主婦の方など中程度の労働に携わる方	30～35kcal
農業・漁業や建築業など重労働に携わる方	35kcal

上記を基に、その人に合ったカロリー計算をし、80kcalを1単位として計算し、食内容について考えていきます。

②バランスのとれた食事をとる

バランスのとれた食事とは、糖質・タンパク質・脂質・ビタミン・ミネラル・食物繊維を欠かすことなく摂取することです。生活し活動していく上で源となる栄養素です。ですが、難しくとらえないでください。食品の偏りをなくし、好き嫌いなくすべての食品をまんべんなく摂取できれば、これらの栄養素はとれています。

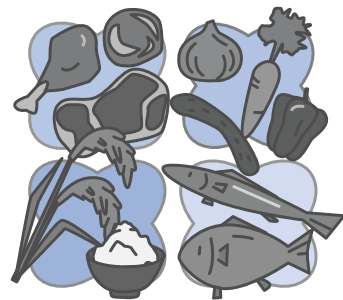

③規則正しくとる

食事の時間が不規則であったり、食事回数を減らしたりすると、必要なエネルギーが入ってこないで、体内でエネルギーを蓄えようとして、脂肪にかえて貯めようとする働きが強くなります。食事を抜くことは、かえって逆効果なのです！（これはダイエットにも言えることですよ！）また「まとめ食い」はインスリンの必要量を増やしてしまいます。

朝食は一日の活動の源であり、脳の働きを促す大切な食事です。朝食・昼食・夕食の3食は規則正しく摂るようにしましょう。

食事は生活していく上で欠かせないものです。食事が「苦」になってしまうと生活そのものが「苦」になってしまいます。毎日の食事を「楽しい」「おいしい」と感じて食べたいですね。

お問い合わせ

役場住民福祉課 ☎892-3400

幼小中合同運動会・第16回直島町民体育祭

絆(きずな) ～とどけ ぼくらのVOICE～



5月30日(土)、町民グラウンドで幼小中合同運動会が盛大に開催されました。

当日は天候に恵まれさわやかな運動会日和となりました。

子どもたちは、1学期が始まってから、短い期間ながらいっしょけんめい練習してきた成果を存分に発揮していました。

また、大勢の地域の皆さんの参加により大いに盛り上がりました。



CAMERA REPORT



愛landコンサート in 直島



5月9日(土)直島中学校体育館、10日(日)海の駅「ながしま」にて、就実高等学校・中学校の吹奏楽部によるコンサートが開催されました。

演奏曲は誰もが知っている曲がほとんどで楽しい時間と元気を頂きました。直島出身の生徒による、目隠しでの木琴の演奏には2日間とも多くの拍手が送られていました。ありがとうございました。



第6回 みどり創生 in 直島



5月10日(日)、平成16年1月の山林火災により失われた緑を再生するため、町内571名、町外348名の合計919名で、クロマツ・オオシマザクラ・ヤマモモ等、5,000本の苗木を植樹しました。

現場は、掘りにくい場所や急斜面などもあり、大変な作業でしたが、参加していただいた皆様のご協力のおかげをもちまして無事終了することができました。誠にありがとうございました。



長寿医療制度（後期高齢者医療制度）

★年度途中に長寿医療に加入される方の被保険者証について★

年度途中に長寿医療に加入される場合の資格取得日は次のとおりです。

	事由	資格取得日
1	新たに75歳になる方	誕生日
2	転入	転入により住所を定めた日
3	生活保護の停止及び廃止	停止及び廃止となった日
4	障害認定	認定を受けた日（※申請が必要です。）

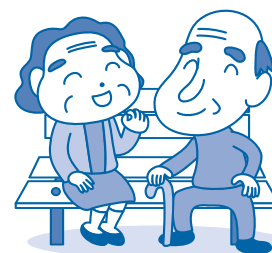

上記1に該当する方の被保険者証は、誕生日の前月中旬に香川県後期高齢者医療広域連合から特定記録郵便で送付されます。郵送された被保険者証は誕生日から使用してください。

上記2から4に該当する方の被保険者証は、基本的に即日交付しますが、後日送付となる場合があります。

★年度途中に長寿医療制度に加入（異動）される方の保険料について★

年度途中に加入（異動）された方は、納付書または口座振替により納めていただくこと（普通徴収）となります。また、保険料額は資格取得日を含む月から月割りで算定します。

※特別徴収の条件を満たす方については、資格を取得してから一定の期間が経過した後に普通徴収から特別徴収に切り替わることとなりますが、申出により口座振替で納付することも可能です。

通知時期 資格取得日を含む月の翌々月の上旬（ただし、第1期納期が7月末であるため7月以降）

通知書 『保険料額決定通知書・保険料納入通知書』が直島町税務課より送付されます。

★長寿医療制度で受けられる給付★

療養費（コルセットなど）、高額療養費等の医療給付についての各種申請については、直島町住民福祉課で受付します。

療養費 コルセットなどの補装具代がかかったとき、医師が必要と認めたり・きゅう・マッサージなどの施術を受けたときなどは、被保険者は一旦全額自己負担しますが、その後申請して認められると自己負担分を除いた9割（現役並み所得者は7割）の額が支給されます。

【申請時に必要なもの】 印鑑、通帳等（口座情報の記載のあるもの）、診療内容の明細書、領収書

高額療養費 1か月（同月内）の医療費の自己負担額が下記の限度額を超えた場合、申請して認められると限度額を超えた分が高額療養費として支給されます。

◆自己負担限度額（月額）◆

所得区分	外来（個人単位）	外来＋入院（世帯単位）
現役並み所得者	44,400円	80,100円（※1）
一般	12,000円	44,400円
低所得者Ⅱ（※2）	8,000円	24,600円
低所得者Ⅰ（※2）		15,000円

○申請が必要な方には、申請書が送付されます。
○一度申請すれば、後は自動的に支給されます。

【申請時に必要なもの】
被保険者証、印鑑、通帳等（口座情報の記載のあるもの）

※1…医療費総額が267,000円を超えた場合は、超えた分の1%を加算。なお、過去12か月間に4回以上支給を受ける場合は、4回目以降の限度額は44,400円となります。

※2…低所得者Ⅰ・Ⅱの方（住民税非課税世帯の方）は、入院の際に「限度額適用・標準負担額減額認定証」が必要となりますので、市町担当窓口へ事前に申請してください。

75歳の年齢到達月については、上記の半分の金額が限度額となります。（1日生まれの場合を除く）

葬 祭 費

被保険者が亡くなったときは、申請によりその葬祭を行った人に5万円の葬祭費が支給されます。申請は市町担当窓口で受付します。

【申請時に必要なもの】 葬祭費支給申請書、印鑑、通帳等（口座情報の記載のあるもの）、葬祭を行ったことが分かる書類（例：会葬礼状、火葬許可証など）

お問い合わせ

直島町 住民福祉課 ☎087-892-2223

香川県後期高齢者医療広域連合事務局 ☎087-811-1866

新しい教科書の展示会!

～教育委員会からのお知らせ～

本年度は、来春から中学校で使用する教科書の採択が行われる年になっています。

香川県教育委員会では、できるだけ多くの方々に、国の検定に合格した新しい教科書を見ていただくため、教科書展示会を開催します。直島町から最寄りの会場は次のとおりです。

【期間】 6月19日（金）～7月3日（金）

展示会場	休 館	展示時間
中央教科書センター 香川県教科書センター内 高松市西宝町2-4-18 ☎(087) 833-4235	土・日曜 休 日	9:00～16:30
高松教科書センター 高松市教育研究所内 高松市松島町1-15-1 ☎(087) 833-2850	月 曜	9:00～17:00

内覧会の開催について

直島町営家族用住宅の入居者募集にあたり、下記の日程で内覧会を行います。

記

日 時 平成21年6月14日（日）
9時～12時
場 所 町営家族用住宅
「つつじヶ丘団地」
1号室

直島町営家族用住宅の入居者募集について

直島町では、定住化対策の一環として建設を進めていました、町営家族用住宅「つつじヶ丘団地」の完成予定に合わせて入居者を次のとおり募集いたします。

1. 場 所 直島町2310番地192（宮ノ浦7区）
2. 募集戸数 4戸
3. 規 格 鉄骨造2階建、3LDK
4. 家 賃 40,000円
5. 入居資格 次の条件を全て満たしている方。

- 町内に住所を有する者及び住所を有する見込みのある方。
- 現に同居し、又は同居しようとする親族（婚姻の届出をしないが事実上婚姻関係と同様の事情にある者その他の婚姻の予約者を含む。）がある方。
- 居住する住宅を必要としている方。
- 原則、連続して2年以上入居する方。
- 町税等を滞納していない方。
- 家賃の支払い能力がある方。
- その者又は現に同居し、若しくは同居しようとする親族が暴力団員による不当な行為の防止等に関する法律（平成3年法律第77号）第2条第6号に規定する暴力団員でない方。

6. 受付期間 平成21年6月15日（月）～6月30日（火）まで
7. 申込方法 家族用住宅入居許可申請書の提出によります。
8. 抽 選 日 平成21年7月6日（月）
9. 入居予定日 平成21年7月15日（水）※

※ただし、工事の進捗具合により延長する可能性がありますのでご了承ください。

10. 申し込み・問い合わせ先 役場建設経済課（電話892-2224）



国民健康保険に
加入者の皆さんへ

「特定健診」の実施のお知らせ

今年度の「特定健診」は、下記のとおり実施しますので、お送りしている受診券、質問票と保険証、検診料を持参のうえ、受診してください。

■個別検診

	直島診療所	町立(ふれあい)診療所
受診日	平成21年6月1日(月) ～8月31日(月) ※土・日・祭日を除き毎日	平成21年6月1日(月) ～8月31日(月) ※土・日・祭日を除き毎日 (月・水の受診が望ましい)
受付時間	午前9時～12時	午前9時～11時30分 午後2時30分～4時

■集団検診

実施日(曜日)	検診場所	受付時間
6月29日(月)	人材育成センター	午前9時30分～12時
	東部公民館	午後1時30分～4時
6月30日(火)	福祉センター分館(横防)	午前9時30分～12時
	西部公民館	午後1時30分～4時

今年度の目標受診率は50パーセントです。

「特定健診」を毎年受診すれば、異常が出る前の段階で変化に気づくことができますし、異常が見つかった場合でも特定保健指導で病気になる前に改善することができます。皆さんの健康のためにも年1回の健診を必ず受けましょう。

なお、定期的に主治医で検診を受けている方、今年度、人間ドック・済生丸検診等を受けた方は、特定健診の内容をみたとす検査内容であれば、特定健診を受けたものとみなすことができます。その際は、検査結果を役場までお知らせください。(平成22年3月31日まででかまいません)役場でコピーを取らせていただきます。(質問票と65歳以上の方につきましては、生活機能評価表も記入していただき、提出してください)

■「健康ウォーキング ウォーキング de ダイエット」開催日

実施日	時間	場所
6月12日(金)	午後6時30分～8時 (受付午後5時30分～)	西部公民館
7月10日(金)		

ご不明な点がありましたらお気軽に下記までご連絡下さい。

国民健康保険についてのお問い合わせは、役場住民福祉課国民健康保険係(☎892-2223)まで

喫煙と歯周病の関係！

喫煙が、がん・心疾患・脳血管疾患・高血圧などの生活習慣病と深く関連していることをご存知ですか？特に、歯周病に大きく関わっており、喫煙本数が増えるほど、進行した歯周病にかかりやすくなっています。

下図は、1日に31本以上たばこを吸う人が、吸わない人の5.88倍も歯周病にかかりやすいということを示したものです。

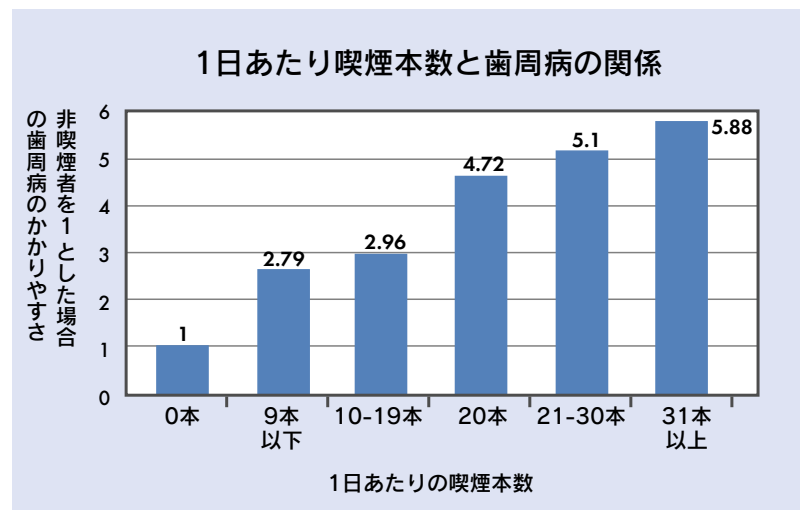

あなたの周りの方の健康と健康な歯・歯ぐきを守るためにも禁煙に取り組みましょう！



(NHANES III: Tomaer & Asma, 2000)

結婚おめでとう (敬称略)

すえ永く お幸せに

地区 氏名 月日
 本村 中根 瞬 5・5
 三上 敦子

おくやみ (敬称略)

つつしんでご冥福をお祈りします

地区 氏名 年齢
 宮ノ浦 矢嶋 秋好 85
 本村 曾根 高 84
 積浦 藤原 稔 84

寄付のお礼

宮ノ浦の三宅正樹様より亡父三宅知太郎様の香典返しとして直島町社会福祉協議会、宮ノ浦自治会、直島町婦人会宮ノ浦支部、直島町立診療所に対して金一封の寄付がありました。

本村の曾根勝己様より亡父曾根高様の香典返しとして本村自治会、本村長寿会、直島町立診療所、直島町グラウンドゴルフ協会に対して金一封の寄付がありました。

宮ノ浦の矢嶋ヒロ子様より亡父矢嶋秋好様の香典返しとして直島町社会福祉協議会、宮ノ浦自治会、直島町婦人会宮ノ浦支部、宮ノ浦不老会グラウンドゴルフ、直島女文楽に対して金一封の寄付がありました。

香川県遊技業協同組合様より緑化事業に対して、金一封の寄付がありました。

藤元元弥様より緑化事業に対して、金一封の寄付がありました。

直島菱成会様より町民体育祭に対して、金一封の寄付がありました。

玉野市休日当番医 市外局番(0863)

日	内科	外科	歯科
6月14	松田病院 (和田) 81-7821	山田外科病院 (和田) 81-7197	中村歯科医院 (日比) 81-8241
21	青井医院 (宇野) 21-4370	松田病院 (和田) 81-7821	半井歯科医院 (築港) 21-2861
28	田川医院 (和田) 81-8345	たまメアケルリハビリテーションクリニック (玉) 31-6803	橋本歯科医院 (奥玉) 31-8148
7月5	井上クリニック (宇野) 32-0831	玉野三井病院 (玉) 31-4187	はしもと歯科医院 (長尾) 33-0055
12	竹原内科医院 (追間) 71-0101	玉野市民病院 (宇野) 31-2101	林歯科医院 (玉) 32-4824

※診察時間は、内科・外科は午前9時から午後5時まで、
 歯科は午前9時から正午まで。
 ※休日当番医は都合により変更することがあります。

直島俳句・川柳会

- 円解き白タンポポの宇宙旅 森井 照穂
- 雛御前見て楽しみて食して候 橋 真澄
- 哀しみは生きてる証母子草 宮本 規子
- えんぴ服被てつばめらの何万里 岡田 かつの

おめでとうございます

知事表彰 受賞 大谷 智子氏

5月14日(木)に香川県庁において、多年にわたる自治功勞に対し、平成21年憲法記念日知事表彰を受賞されました。

高松市剣道大会

H21.4.29 高松市総合体育館

ベスト 8

- 1回戦 直島剣道スポーツ少年団 2(3本) VS 真心館道場 1(2本)
- 2回戦 直島剣道スポーツ少年団 4(7本) VS 林剣道スポーツ少年団 3(7本)
- 3回戦 直島剣道スポーツ少年団 0(1本) VS 揚武館 5(9本)

児童手当を受給している皆さんへ

～現況届を提出してください～

毎年6月は、児童手当の年度更新の月です。現況届は、平成20年中の所得や養育している児童数、年金の加入状況などを確認する大切なものです。6月以降も引き続き受給するために必ず提出してください。

現況届の提出がないと、6月分以降の手当が受けられなくなりますのでご注意ください。

現況届に必要な提出書類

- 健康保険被保険者証の写しまたは年金加入証明書**
 6月1日時点で厚生年金または共済年金に加入している場合は、健康保険被保険者証の写しを提出するか、年金加入証明書を勤務先に提出し証明をもらってください。
- 平成21年度児童手当用所得証明書**
 平成21年1月2日以降に直島町に転入した方、単身赴任等により他市町村から住民税を課税されている方は、所得の確認ができませんので、所得証明書を提出していただきます。前住所地、課税住所地から取り寄せてください。
- 別居監護申立書と住民票**
 児童と別居している場合は、別居監護申立書にその理由等を記入し、児童の属する世帯全員の住民票を1通添付して提出してください。

※その他、必要に応じて提出する書類があります。

現況届の提出期限 平成21年6月19日

お問い合わせ先

役場住民福祉課 ☎892-2223

タケノコメバルの稚魚を放流しました

直島町では、豊かな海の復元をめざして、5月にタケノコメバル5,000匹を放流しました。また、秋にはキジハタ(アコウ)の放流を予定しております。水辺環境の保全と創出を目的とした稚魚放流事業は、今後も実施を予定しています。

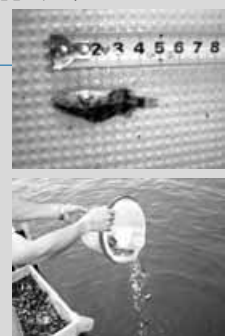



横防 岡崎 貢さんの作品「直島町浄化センター」



本村 山口愛子さんの作品「菖蒲と鴛鴦」

★わが家のスター★



下津美紗妃ちゃん(1歳)
 H20・6・25生

驚ノ松 伸浩 / 真沙美さんの長女
 お兄ちゃん達と仲良く元気に育ってね!

ふれあい診療所(6/7月) 外来診療担当医予定表

月曜日	火曜日	水曜日	木曜日	金曜日
6/8 廣瀬・山本	9 山本	10 廣瀬・山本	11 廣瀬	12 廣瀬
15 廣瀬・山本	16 山本	17 廣瀬・山本	18 廣瀬	19 山本
22 廣瀬・山本	23 山本	24 廣瀬・山本	25 廣瀬	26 廣瀬
29 廣瀬・山本	30 山本	7/1 廣瀬・山本	2 廣瀬	3 山本
6 廣瀬・山本	7 山本	8 廣瀬・山本	9 廣瀬	10 廣瀬
13 廣瀬・山本	14 山本	15 廣瀬・山本	16 廣瀬	17 山本

※診療担当医は都合により変更することがあります。
 ※診療時間 午前9時～12時・午後2時30分～4時30分
 ※救急患者の場合は診療時間外でも診療いたしますのでふれあい診療所に電話してください。
ふれあい診療所 ☎892-2266

★★★★募集します★★★★

皆さんの応募をお待ちしています。

- ◆わが家のスター◆
お子さんの写真と両親からのメッセージを添えてください。
 - ◆俳句・川柳コーナー◆
テーマは自由です。どうぞご自分の作品をお気軽に発表してみてください。
 - ◆ミニギャラリー◆
得意な「絵」を描いて送ってみませんか? 「絵」ならなんでも結構です。
- 応募方法**
 官製はがき、または封筒に住所(地区)・氏名・年齢・電話番号をお書き添えのうえ、次の宛先に6月22日(月)(当日消印有効)までにご応募ください。

宛先
 〒761-3110 直島町1122-1
 直島町役場総務課 「広報おしま〇〇〇コーナー」

●町の人口●

6月1日現在(先月比)
 世帯数 1,512 (+1)
 人口 3,343 (-6)
 男 1,659 (-6)
 女 1,684 (0)
 町の面積 14.23km²

●直島町のホームページ●

<http://www.town.naoshima.lg.jp>

●電子メール●

somu1@town.naoshima.lg.jp

チャレンジ! 広報クイズ

●●●答えは、今月号の広報紙の中にあります●●●

- ①直島町職員の募集期間は6月11日から何日まで?
A. 6月29日 B. 6月30日 C. 7月1日
- ②第6回みどり創生in直島の参加人数は?
A. 915名 B. 919名 C. 924名
- ③タケノコメバルの稚魚放流は何匹?
A. 3,000匹 B. 4,000匹 C. 5,000匹

【応募方法】

はがきに答えの記号(例①-A)、住所(地区)、氏名、年齢、広報についてご意見、要望などを書き添えて応募してください。
 全問正解者の中から、抽選で5名の方に町指定の**ゴミ袋**をプレゼントします。応募は**一世帯一通**に限ります。
 締切り/6月22日(月)(当日消印有効)
 宛先/〒761-3110 直島町1122-1 直島町役場総務課
 「広報クイズ」係

※当選者の発表は商品の発送をもって代えさせていただきます。
 ※ご応募いただいたお客さまの個人情報は、賞品発送のみに使用し、第三者に開示・提供・共有したりすることはありません。

5月号の答え①B・②A・③B 応募総数9通

※みなさんチャレンジ! 広報クイズにどしどし応募ください。