

広報
ななな



2000 No.567



幼児学園のメダリストたち

～幼・小・中合同運動会～



第十五回 活性化スタート

町づくり報告

直島町長 濱田孝夫

昨年も書かせていただきましたが、秋はレジャー・スポーツ・学問・文化・芸術・食欲・自然等々ほんとうに幅が広く奥が深い季節で、自分を何人かに分身して、それぞれを味わってみたいと言う気持ちになりますが、皆様は如何ですか。

しかし、「一兔を追つものは、一兔をも得ず」という例えもありますから、自分の心に、趣旨にあった生き方で、このすてきな季節を存分にお過ごしただけならと存じます。

最近、直島では水稻の栽培が少なくなりましたが、秋が来て稲の実りを見ますと「実るほど 頭を垂れる 稲穂かな」という句が浮かんで来て、いつも感心いたし、また反省をさせられておりますが、この句の心を忘れなようにしなければと思っております。

(協定書締結)

さて、豊島廃棄物等対策事業直島処理を完全に完全実施し、これからの環境施策の指針となり、直島町の活性化の確立を図るうえで、これまで議会活性化対策特別委員会でも種々ご検討をいただき、また今まで町民の皆様等からいただきましたご意見・要望などを踏まえ、香川県と鋭意協議を進めて参りましたが、去る九月十八日に合意に達し、協定書を締結いたしました。

ここにその協定書の全文を掲載いたし、皆様にお知らせ申し上げまして今回の町づくり報告とさせていただきます。

(協定書)

直島町(以下「甲」という。)と香川県(以下「乙」という。)は、直島町において乙が実施する豊島廃棄物等の焼却・溶融処理及びこれに関連する業務(以下「事業」という。)に関して、次のとおり協定する。

(信義誠実の義務)

第一条 甲及び乙は、信義を重んじ、誠実に、この協定に定める事項を遵守しなければならない。

(焼却・溶融処理施設等の整備等)

第二条 乙は、香川県豊島廃棄物等処理技術検討委員会(以下「技術検討委員会」という。)の検討結果に従い、三菱マテリアル株式会社直島製錬所(以下「製錬所」という。)の敷地内において、豊島廃棄物等の焼却・溶融処理施設及びこれに関連する施設(以下「焼却・溶融処理施設等」という。)を整備し、事業を行うものとし、甲は、これに協力するものとする。

2 乙は、先進的な焼却・溶融処理施設等を早期に整備することにより、甲とともに、世界に誇れる多島美を有する瀬戸内海の環境保全を図り、循環型社会の形成に努めるものとする。

(豊島廃棄物等以外の廃棄物等の処理)

第三条 乙は、焼却・溶融処理施設等において、甲が処理すべき一般廃棄物を処理することができるものとする。この場合において、甲は、乙に対し適正な処理費用を支払うものとする。

2 乙は、焼却・溶融処理施設等において、豊島廃棄物等と併せて、甲の同意を得た物(前項の一般廃棄物を除く。)を処理することができるものとする。

3 乙は、焼却・溶融処理施設等において、放射性物質及びこれによって汚染された物を処理しないものとする。

(環境保全等及び情報の公開)

第四条 乙は、事業の実施に当たっては、技術検討委員会の検討結果に従い、環境保全及び災害防止に万全の対策を講ずるものとする。

2 乙は、技術検討委員会の検討結果に従い、環境計測データ等を公開するとともに、異

常事態等が発生した場合には、速やかにその状況を甲に通知するものとする。

(緑化)

第五条 乙は、三菱マテリアル株式会社と協議し、焼却・溶融処理施設等の用地及びこれに関連する製錬所の敷地内の道路の緑化に積極的に努めるものとする。

(風評被害対策)

第六条 乙は、事業を行うことに起因する風評(以下「風評」という。)の発生の防止に努めるとともに、風評が発生したときは、風評による被害の防止に努めるものとする。

2 乙は、風評による被害に対し、直島町における風評被害対策条例(平成十二年香川県条例第八十二号)に基づき必要な措置を講ずるとともに、甲が実施する風評被害対策融資制度に対する支援を行うものとする。

(直島町の活性化等)

第七条 甲及び乙は、三菱マテリアル株式会社の協力を得て、直島町において、エコタウン事業等により、新しく総合的な資源化・リサイクルについての環境産業の展開が図られ、直島町の活性化につながるよう努めるものとする。

2 乙は、直島町の活性化及び振興を図るため、事業の実施に当たっては、直島町住民の雇用機会の確保及び直島町内の事業者者の活用

などについて配慮するとともに、緑化の推進など環境の整備に努めるものとする。

(事業終了後の施設の利用)

第八条 乙は、事業の終了後における焼却・溶融処理施設等の利用について、甲と協議するものとする。

(協議会)

第九条 乙は、甲と協議して、事業及びエコタウン事業等の円滑な実施を図るための協議会を設置するものとする。

(補則)

第十条 この協定に定めのない事項又はこの協定に定める事項に疑義を生じたときは、甲乙協議して定めるものとする。

この協定の成立を証するため、本書二通を作成し、甲乙記名押印のうえ、各一通を保有する。

(活性化へスタート)

この協定書締結により、正式に事業が進むこととなりますが、町民の皆様の決断・漁業協同組合の組合員の皆様の苦渋の選択・マテリアル関係者の前向きな取り組み等々、多くの皆様の思いを無にしないよう、香川県と直島町がお互いに協定内容を遵守し、繰り返し申し上げておりますように、二十一世紀での

環境問題の解決の指針となり、瀬戸内海の環境保全を図り、直島が一丸となって最大限の注意を払い、安全を確認しながら、直島町が自ら努力するべきことは努力いたし、一日も早く直島町に本当の光が輝くように、前を向いて努力させていただきますので、今後ともご理解とご協力のほどを、よろしくお願い申し上げます。

今回のオリンピックは、二十世紀の最後を飾るにふさわしく、多くの感動を与えていただきましたが、特に感じたことは、それぞれの選手がオリンピックに向けて口では言い表せないほどの努力をして来ているので、勝つても負けても感動が伝わってくるのだなど私は感銘を受けました。

何事をなすにも、やはり人一倍の努力と回りの温かい支えが必要であると、そのことを深く胸に刻んでこれからも頑張らせていただくと思うっております。

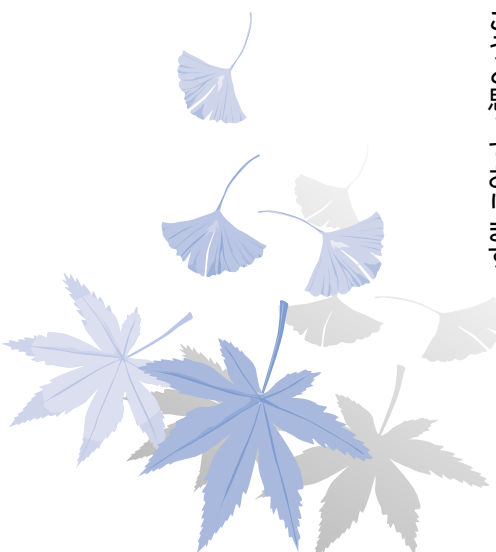

税務課のお知らせ 今月の納期

町県民税...第3期分 国民健康保険税...第5期分(10月分)
介護保険料(普通徴収)...第5期分(10月分)

納期限 **10月31日**

赤い羽根共同募金にご協力を!

毎年赤い羽根共同募金にご協力いただきありがとうございます。

今年も10月1日から共同募金活動が始まりました。共同募金がスタートして今年で54回目になります。

皆様の善意の募金は、私たちが住んでいるまちの福祉施設や福祉団体、社会福祉協議会などを通じて、ひとり暮らしやねたきりのお年寄り、障害のある人や子どもたちが生まれ育った地域で安心して暮らしていくことができるように役立てられています。

今年も各家庭に奉仕者の方がお伺いしますので、皆様のあたたかいご協力をお願いいたします。

平成11年度赤い羽根共同募金実績報告

昨年はみなさまから多額の善意のご寄付が寄せられ、心より感謝を申し上げます。

ご寄付いただきました募金1,521,648円は香川県共同募金会へ送金いたしました。直島町分会には862,748円が還元され、次のとおり福祉事業に役立てることができました。

| 地域内社会福祉事業体配分 | 器具・遊具等配分 |
|--------------|-----------|
| 老人クラブ連合会 | テント(大) 1張 |
| 身体障害者協会 | テント(小) 1張 |
| 青少年育成連絡協議会 | ベンチ 1台 |
| 母子寡婦福祉会 | くずかご 2台 |
| 社会福祉協議会 | |

万が一に備えて交通傷害保険

昨年11月に加入していただいた町民交通傷害保険はこの10月31日で保険期間が満了します。加入されている方は、忘れずに更新手続きをしましょう。

また、新しく加入される方も手続きは簡単です。赤ちゃんからお年寄りまで直島町に住んでいる方ならどなたでも加入できます。

保険料は、1人年間1,200円で途中加入は、月額100円です。保険料が支払われるのは、国内で車両(自動車、バイク、自転車など)による事故です。

お申し込み方法

今月号の広報と一緒にお配りした申し込み書に保険料を添えて、10月25日までに区長さんへお申し込みください。なお、26日以後は役場企画課まで印鑑と保険料を持ってお申し込みください。

詳しくは、役場企画課(☎892-2020)までお問い合わせください。

園児の募集

幼児学園では、来年4月に入園する子どもの入園願書の受付を始めます。

入園をご希望の方は、教育委員会または幼児学園で入園願書を受け取り、申し込みをしてください。

願書の配布と受付期間は10月10日(火)~17日(火)までです。

なお、幼児学園には保育部と幼稚部があります。

保育部(長時間保育)

満5歳以下の幼児で、母親が働いている家庭

母親が、病人の看病などの理由で、保育ができない家庭

幼稚部(短時間保育)

満3・4・5歳

お問い合わせ 直島町教育委員会 ☎892-2882

サンネットふれあい大学 2000年 ~サンサン参加イキイキ未来~

新しい生涯学習講座として、学習の場であるとともに、ともに学び交流を深める場です。

2000年8月、圏域1市10町の住民による企画・運営でまりました。

第1回目の2000年のテーマは「21世紀へつなぐふるさとの宝もの~自然・ひと・文化~」です。10回シリーズのうち、第7回目の講座は、直島町で開催されます。

日時 平成12年11月5日(日) 16:00~18:00

場所 直島コンテンポラリーアートミュージアム

テーマ 直島で自然と対話する

(株)ベネッセコーポレーション代表取締役 福武總一郎氏

受講料 600円 受講料に会場までの交通費は含みません。

申込方法 直島町教育委員会で受付をします。受講料を添えてお申込みください。参加券をお渡しします。

受付開始日等は直島町教育委員会「サンネットふれあい大学担当」へ確認してください。

お問い合わせ 直島町教育委員会 ☎892-2882

玉野市立図書館の利用が可能

直島町民が玉野市立図書館を利用できるよう取りはからっていただきたいと玉野市教育委員会へお願いいたしましたところ、このほど認められました。圖書の貸し出しもできます。

なお、詳しいことは直島町教育委員会へお問い合わせください。

☎892-2882



情報BOX

はがき歌全国コンテスト

応募資格 どなたでも応募できます。
形式 「短歌(57577)」形式の便紙(短歌形式なら31文字に限りません) みがな・漢字及びカタカナ(難読漢字にはふりがなを付ける)
内容 誰かに想いを伝えるもの(例:近況報告・ラブレター・見舞・お礼・おわび等)
応募方法 はがきに、縦書きで、作品とその宛先(父へ、母へ、友へ、恋人へ等、「へ」と前書きする)を書き、住所・氏名・年齢・性別・電話番号を明記して、お送りください。はがき1通に1作品としますが、1人何通でも応募できます。
その他 作品は未発表のものに限り、住所、氏名などの読みにくい漢字にはふりがなをつけてください。入賞作品を含む応募作品の一切の権利は、主催者に帰属します。



国民年金にご加入の皆様へ

国民年金保険料集合徴収・年金相談と

国民年金基金(上積年金)加入について

自営業・学生の方などで国民年金に加入されている方を対象に、保険料集合徴収と年金相談及び基金の加入についての説明会を開催します。年金相談には、社会保険事務所の職員が応じてくれますので、お気軽にお越しください。

日時：10月18日(水) 9:30~14:00

場所：役場2階大会議室

年金から介護保険料が天引きされます

介護保険制度が、4月1日からスタートしました。

介護保険制度では、65歳以上の方を第1号被保険者、40歳以上65歳未満の方が第2号被保険者となっています。介護保険料の徴収の方法として、65歳以上の方(第1号被保険者)で各年度の4月1日において、老齢・退職を事由とする年金を、年額18万円以上受けている方は、年金から介護保険料が天引きされます。ただし、複数の年金を受けている方で合計額が年額18万円以上であっても、受ける年金のどれもが年額18万円に満たない場合や、障害年金及び遺族年金のみ受けている場合は、天引きされません。天引きされない方については、役場へ直接納付します。

なお、天引きされる保険料額については、今年度は特別対策により、10月支払いの年金から天引き開始となることから、対象の方あてに介護保険料額が記載された「年金支払通知書」が送られます。

20歳になったら国民年金に加入しましょう!

国民年金は、20歳以上60歳未満で日本国内に住所のあるすべての人が、加入します。国民年金は、社会の全員で支えあう仕組みであり、この仕組みによって老後を心配することなく生活ができるのです。そこで、20歳になると社会を構成する一員として国民年金に加入し、国民年金の保険料を毎月納めることが義務となります。

国民年金の被保険者は3種類

第1号被保険者

自営業や農林漁業などに従事する方とその配偶者、及び学生など。

第2号被保険者

厚生年金、各種共済組合に加入している方。

第3号被保険者

第2号被保険者に扶養されている配偶者。

加入の手続き

20歳の誕生日を迎えた方は、役場住民課の窓口で国民年金の加入手続きを行ってください。

ただし、厚生年金、各種共済組合に加入している方は、改めて手続きする必要はありません。

加入手続きが終わると、年金手帳が交付されます。

この手帳は、年金の届け出の際、提出を求められますので、大切に保管しておいてください。

秋の行政相談週間 10月16日(月)~22日(日)

「役場の事務処理に納得できない」、「どこに相談したらよいか分からない」、「利用しにくい施設がある」など、役場や特殊法人(JR、NTTなど)の仕事について苦情や意見・要望をお持ちの方はありませんか。

このような住民の皆様の声をお聞きし、解決を促進したり、行政運営の改善を図るのが総務庁の行政相談制度です。

総務庁では、行政相談制度を広く国民の皆様を知って頂くため、10月16日(月)から22日(日)までを「行政相談週間」と定め、各種の行事を実施しています。

直島町でも、次のとおり「一日行政相談所」を開設します。

当日は、行政相談委員の片山俊夫さんが相談を受け付けますので、お気軽にご相談ください。

相談は無料で、秘密は厳守します。

一日行政相談所日程

日時：平成12年10月20日(金) 10:00~15:00

場所：西部公民館

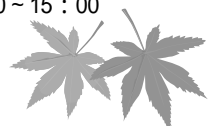

わがまちのカレンダー

NAOSHIMA CALENDAR 2000. OCTOBER / NOVEMBER

見やすいところへ貼ってお使いください

ゴミは可燃物・不燃物(空きカン類、ガラスビン、ペットボトル)その他
の可燃ゴミにきちんと分別して、決められた日に、決められた袋に
入れてゴミステーションへ出しませう。

| | | | |
|-------|---------|--|-----------------------------------|
| 10/10 | 火 先負 | | |
| 11 | 水 仏滅 | 敬老会(福祉センター) 9:30 ~ 健康相談(民生会館) 9:30 ~ 10:00・西部公民館 10:30 ~ 11:30・ へき老人ホーム 13:15 ~ 13:45・福祉センター分館 14:00 ~ 14:30 | (不燃物) 宮ノ浦全地区・宮社・ 鷲ノ松・オノ神 |
| 12 | 木 大安 | | |
| 13 | 金 赤口 | | |
| 14 | 土 先勝 | | |
| 15 | 日 友引 | | |
| 16 | 月 先負 | | |
| 17 | 火 仏滅 | 郷土史講座(西部公民館) 14:00 ~ ペン字講座(西部公民館) 14:00 ~ 経口ポリオワクチン内服(福祉センター) 12:45 ~ 13:15 | |
| 18 | 水 大安 | 国民年金相談・集合徴収及び国民年金基金加入相談(役場) 9:30 ~ 心配ごと相談(西部公民館) 9:00 ~ 12:00 | (不燃物) 積浦・本村・文教・ 納言様・へき・離島地区 |
| 19 | 木 赤口 | 更年期教室(西部公民館) 12:30 ~ 15:00 | |
| 20 | 金 先勝 | 行政相談(西部公民館) 10:00 ~ 15:00 楽しい健康体操普及教室(勤労者体育センター) 13:00 ~ 14:30 | |
| 21 | 土 友引 | 高齢者教室「中学校音楽会」 9:30 ~ 11:30 | |
| 22 | 日 先負 | | |
| 23 | 月 仏滅 | | |
| 24 | 火 大安 | 郷土史講座(西部公民館) 14:00 ~ 大腸がん検診提出日(住民課又は福祉センター) 8:30 ~ 14:00 | |
| 25 | 水 赤口 | 大腸がん検診提出日(住民課又は福祉センター) 8:30 ~ 14:00 | (不燃物) 宮ノ浦全地区・宮社・ 鷲ノ松・オノ神 |

【可燃物の日】 毎週月・木曜日(積浦・本村・文教・納言様・オノ神・へき)

毎週火・金曜日(宮ノ浦・宮社・鷲ノ松)

【不燃物の日】 カレンダーに掲載しています。

救急連絡先

全ての曜日の夜間・土日・祝祭日・年末年始

直島町立診療所 ~ふれあい診療所~ (☎892-2266)

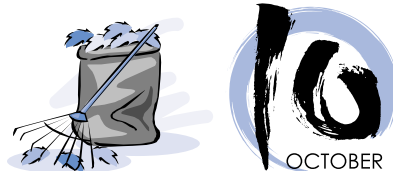

2000.10.10 ~ 11.9

| | | |
|------|---------|--|
| 26 | 木 先勝 | 大腸がん検診提出日(住民課又は福祉センター)8:30~14:00 乳幼児検診9:30~10:00・1才6カ月児検診12:30~12:45 2才児検診12:45~13:00・2才6カ月歯科検診13:00~13:15(福祉センター) |
| 27 | 金 仏滅 | |
| 28 | 土 大安 | 子ども会スーパーキックベースボール大会(町民グラウンド)10:00~ 乳腺・甲状腺検診(民生会館)14:30~16:00 |
| 29 | 日 赤口 | 彼と彼女 in Naoshima 2000(直島文化村)11:45~20:30 乳腺・甲状腺検診(福祉センター)9:00~10:30 |
| 30 | 月 先勝 | 平成12年度チヌ釣り大会最終日 |
| 31 | 火 友引 | 町県民税第3期分・国民健康保険税第5期分(10月分)・ 1号介護保険料(普通徴収)第5期分(10月分)納付期限 大腸がん検診提出日(住民課又は福祉センター)8:30~14:00 |
| 11/1 | 水 先負 | 大腸がん検診提出日(住民課又は福祉センター)8:30~14:00 (不燃物) 育児相談日(福祉センター)13:00~15:00 積浦・本村・文教・ 心配ごと相談(民生会館)9:00~12:00 納言様・ヘキ |
| 2 | 木 仏滅 | |
| 3 | 金 大安 | 教育文化祭(西部公民館・勤労者体育センター)9:00~18:00 将棋大会(福祉センター分館)9:00~17:00 囲碁大会(民生会館)13:00~17:00 |
| 4 | 土 赤口 | 教育文化祭(西部公民館・勤労者体育センター)9:00~15:00 機能訓練教室(福祉センター)13:00~16:30 |
| 5 | 日 先勝 | サンネットふれあい大学(直島文化村)16:00~18:00 |
| 6 | 月 友引 | |
| 7 | 火 先負 | 大腸がん検診提出日(住民課又は福祉センター)8:30~14:00 |
| 8 | 水 仏滅 | 大腸がん検診提出日(住民課又は福祉センター)8:30~14:00 (不燃物) 健康相談(積浦集会所)9:30~10:00・宮社老人ホーム10:30~11:30・ 宮ノ浦全地区・宮社・ 文教集会所13:15~13:45・オノ神老人ホーム14:00~14:30 鷲ノ松・オノ神 |
| 9 | 木 大安 | 大腸がん検診提出日(住民課又は福祉センター)8:30~14:00 ・秋季全国火災予防運動週間(~15日まで) |

行事につきましては、変更する場合がありますのでご了承ください。

直島町役場電話番号(ご用の方は下記の番号にお尋ねください。)

| | | | | | |
|-------|----------|-------|----------|----------|----------|
| 総務課 | 892-2222 | 水道課 | 892-2225 | 教育委員会 | 892-2882 |
| 税務課 | 892-2296 | 建設経済課 | 892-2224 | 議会事務局 | 892-2297 |
| 住民課 | 892-2223 | 出納室 | 892-2295 | 健康福祉課 | 892-3400 |
| 生活環境課 | 892-2234 | 企画課 | 892-2020 | (福祉センター) | |

赤い羽根胸にともせる人に会う小さな愛のあふれる季節 俵万智

赤い羽根共同募金10月1日~12月31日

秋季幼小中合同運動会 第7回直島町民体育祭

咲き誇れ直島の華



うらじゃのメンバー

9月24日（日）、幼・小・中合同運動会が町民グランドで行われました。今年の運動会は、予定していました23日が雨天のため、24日に順延して行われ、町民運動会については初めて雨天で中止となりました。

また、岡山からはうらじゃ踊りのメンバーに特別出演していただき、子どもたちも楽しい秋の一日を楽しみました。



息を合わせて



赤チーム勝利目前



ニックカメラマン



位置について...



力を合わせて ~小学校PTA~



応援団“ファイター”

CAMERA REPORT

カメラ レポート

参加者の中からは、海上交通問題・豊島産業廃棄物処理・学校職員に対することなど、県政に対する意見や提言を熱心に語り、知事は一つ一つ丁寧に回答していました。



参加者の質問に対して笑顔で答える真鍋香川知事

9月7日(木)、知事と県政を語るつどいが直島町役場2階大会議室で行われました。当日は、各団体より11名、一般公募より8名の19名が参加して真鍋香川

知事と県政を語るつどい



うらじゃのメンバーとっしょ踊る子ども達



うらじゃ踊り



校長先生とっしょに



平成11年10月7日に進水した掃海艇「なおしま」

掃海艇「なおしま」が誕生

～海上自衛隊～

海上自衛隊に掃海艇「なおしま」が誕生しました。

掃海艇「なおしま」は、平成10年4月から神奈川県横浜市にあるNKK(株)鶴見工場で建造を開始した最新鋭の新型掃海艇です。

「なおしま」の排水量は約520トン、乗員は約40名であり、平成13年3月に長崎県に配属の予定です。

元来、掃海艇の主な任務は海中に設置された機雷の除去であり、海上自衛隊の掃海部隊は、平成3年のベルシャ湾における国際貢献(機雷掃海)の経験を積極的に取り入れ、世界トップを目指して数々の開発をしてきました。

そこで、誕生したこの新型掃海艇は、世界でもトップレベルの機雷処分システムを搭載した近代技術の集結であり、コンピューターを駆使することによる機雷の搜索や処分が可能な最新鋭の木造掃海艇です。

就役後は、命名の地であるこの直島に入港を希望しているそうです。

知ってください 国保のこと 6

グラフで見る直島町の国民健康保険

平成11年度直島町国民健康保険事業決算の状況

| | | 歳 入 | | | | |
|---------|------------|-------------|------------|-------------|---------|---------|
| | | 平成10年度 | | 平成11年度 | | 前年度比 |
| | | 金額(円) | 構成比 | 金額(円) | 構成比 | |
| 保険税 | 一般分 | 97,581,313 | 28.04% | 97,496,641 | 26.42% | 99.91% |
| | 退職分 | 26,735,630 | 7.68% | 28,938,016 | 7.84% | 108.24% |
| | 保険税計 | 124,316,943 | 35.72% | 126,434,657 | 34.26% | 101.70% |
| 国庫支出金 | 療養給付費等負担金 | 81,877,634 | 23.53% | 89,203,068 | 24.17% | 108.95% |
| | 普通調整交付金 | 20,541,000 | 5.90% | 21,973,000 | 5.95% | 106.97% |
| | 特別調整交付金 | 8,870,000 | 2.55% | 14,077,000 | 3.81% | 158.70% |
| | 特別対策費補助金 | 0 | 0.00% | 4,339,401 | 1.18% | - |
| | 国庫支出金計 | 111,288,634 | 31.98% | 129,592,469 | 35.11% | 116.45% |
| | 療養給付費交付金 | 60,029,000 | 17.25% | 66,729,222 | 18.08% | 111.16% |
| | 県支出金 | 225,000 | 0.06% | 246,000 | 0.07% | 109.33% |
| 共同事業交付金 | 2,557,660 | 0.73% | 911,316 | 0.25% | 35.63% | |
| 一般会計繰入金 | 19,580,800 | 5.63% | 21,235,300 | 5.75% | 108.45% | |
| 繰越金 | 28,829,752 | 8.28% | 22,869,787 | 6.20% | 79.33% | |
| その他 | 1,201,310 | 0.35% | 1,043,724 | 0.28% | 86.88% | |
| 歳入合計 | | 348,029,099 | 100.00% | 369,062,475 | 100.00% | 106.04% |

| | | 歳 出 | | | | |
|---------|------------|-------------|---------|-------------|---------|---------|
| | | 平成10年度 | | 平成11年度 | | 前年度比 |
| | | 金額(円) | 構成比 | 金額(円) | 構成比 | |
| 総務費 | | 8,068,107 | 2.48% | 13,413,710 | 3.88% | 166.26% |
| 保険給付金 | 療養給付費 | 97,126,082 | 29.87% | 89,310,384 | 25.84% | 91.95% |
| | 療養費 | 156,241 | 0.05% | 346,553 | 0.10% | 221.81% |
| | 小計 | 97,282,323 | 29.92% | 89,656,937 | 25.94% | 92.16% |
| | 高額療養費 | 12,698,457 | 3.91% | 11,684,507 | 3.38% | 92.02% |
| | 移送費 | 0 | 0.00% | 10,000 | 0.00% | - |
| | 出産育児諸費・葬祭費 | 1,470,000 | 0.45% | 2,070,000 | 0.06% | 140.82% |
| | 一般分計 | 111,450,780 | 34.28% | 103,421,444 | 29.92% | 92.80% |
| | 療養給付費 | 77,114,217 | 23.72% | 78,436,532 | 22.69% | 101.71% |
| | 療養費 | 336,707 | 0.10% | 248,587 | 0.07% | 73.83% |
| | 小計 | 77,450,924 | 23.82% | 78,685,119 | 22.77% | 101.59% |
| 退職分 | 高額療養費 | 3,247,258 | 1.00% | 4,374,779 | 1.27% | 134.72% |
| | 移送費 | 0 | 0.00% | 0 | 0.00% | - |
| | 退職分計 | 80,698,182 | 24.82% | 83,059,898 | 24.03% | 102.93% |
| 審査支払手数料 | | 962,434 | 0.30% | 922,277 | 0.27% | 95.83% |
| 保険給付費計 | | 193,111,396 | 59.39% | 187,403,619 | 54.22% | 97.04% |
| 老人拠出金 | 医療費拠出金 | 115,818,870 | 35.62% | 139,422,718 | 40.34% | 120.38% |
| | 事業費拠出金 | 357,200 | 0.11% | 330,715 | 0.10% | 92.59% |
| | 事務費拠出金 | 1,301,147 | 0.40% | 1,882,915 | 0.54% | 144.71% |
| | 老人拠出金計 | 117,477,217 | 36.13% | 141,636,348 | 40.98% | 120.56% |
| | 共同事業拠出金 | 2,728,528 | 0.84% | 2,513,688 | 0.73% | 92.13% |
| 保健事業費 | | 360,926 | 0.11% | 410,328 | 0.12% | 113.69% |
| その他 | | 3,413,138 | 1.05% | 249,900 | 0.07% | 7.32% |
| 歳出合計 | | 325,159,312 | 100.00% | 345,627,593 | 100.00% | 106.29% |

平成11年度決算収支状況(構成比)(単位:%)

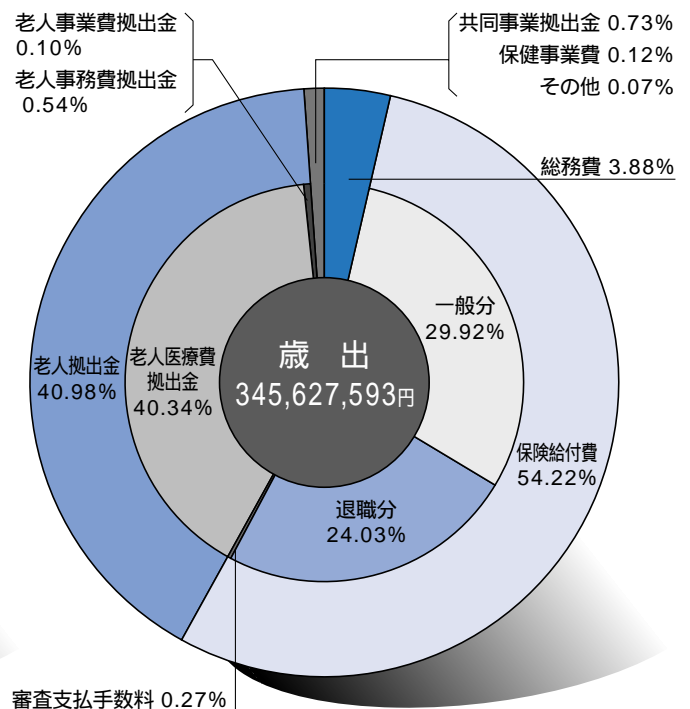
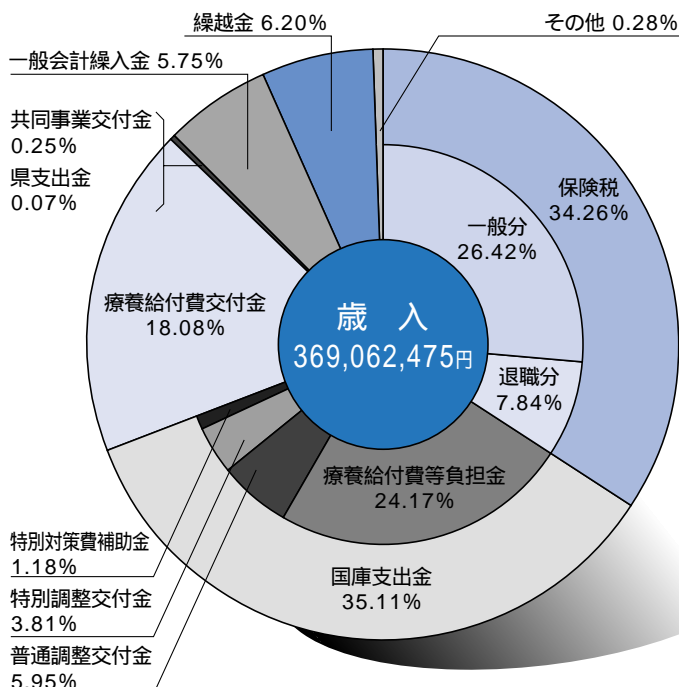



このコーナーに掲載を希望しない方は届出の際に担当窓口でその旨お申し出ください。

| | | |
|-----|-------|----|
| 宮ノ浦 | 岩田サカヨ | 91 |
| 宮ノ浦 | 糟谷 貞典 | 66 |
| 積浦 | 西田 政市 | 85 |
| 本村 | 橋 定夫 | 66 |

おくやみ (敬称略)
つつしんでご冥福をお祈りします



| | | | |
|-----|-------|------|------|
| 宮ノ浦 | 有本 圭吾 | 9・12 | 友香理 |
| 宮ノ浦 | 石田穂乃香 | 9・4 | 貴之 |
| 宮ノ浦 | 山下 穂高 | 8・24 | 滝二枝 |
| 地区 | なまえ | お父さん | お母さん |

赤ちゃん誕生 (敬称略)
すこやかな成長をお祈りします

ボクシングの真木 和雄さん プロボクサーデビュー



全日本社会人ボクシング、国体などで活躍している真木和雄さん(本荘ケミカル株)がプロボクサーとしてデビューすることになりました。真木さんは、昨年の熊本国体で5位入賞、また、今年の全日本実業団アマチュアボクシング選手権では優勝を飾るなど活躍をみせ、いよいよ11月にはプロボクサーとしてのデビュー戦が決定しています。

デビュー戦は、12年11月4日(土)17:00~ 岡山武道館(岡山市いずみ町) 入場料等、詳細につきましては公民館等に掲示していますので、ご覧ください。

本村の橋清江様より亡夫橋定夫様の香典返しとして、本村自治会、直島町社会福祉協議会に金一封のご寄付がありました。

宮ノ浦の水谷義一様より亡妻水谷ヨシコ様の香典返しとして、宮ノ浦自治会、直島町社会福祉協議会に金一封のご寄付がありました。

宮ノ浦の二星忠幸様より亡父二星光次様の香典返しとして、宮ノ浦自治会、宮ノ浦不老会、直島町社会福祉協議会、身体障害者直島町分会、宮ノ浦婦人会に金一封のご寄付がありました。

へきの宮 明美様より亡夫宮人志様の香典返しとして、直島町社会福祉協議会、身体障害者直島分会、へき自治会に金一封のご寄付がありました。

寄付のお礼

直島俳句 川柳会
今月のテーマ(国勢調査)
国勢調査 シンボルマークを
玄関に
五年毎 世の中映す 国勢調査
納言様 小谷美紀子さん

スポーツ通信

第37回岡山市総合体育大会
ベンチプレス競技大会
(第4回岡山市ベンチプレス大会)
平成12年8月6日(日)
岡山大学第二体育館(敬称略)

- [60kg級] 優勝 浜口 誠 (115kg 挙上)
- [67.5kg級] 優勝 森上 均 (135kg 挙上)
- [90kg級] 優勝 真鍋 友亮 (175kg 挙上) [岡山県記録更新]



上段右3番目 真鍋さん
下段右2番目 森上さん 下段左2番目 浜口さん

体育協会・直島
ジュニアカップサッカー大会
(第2回親連杯サッカー大会)
平成12年9月3日(日)
町民グラウンド・小・中学校グラウンド
(延べ18チーム参加)

- 《高学年の部》
優勝 当新田サッカークラブ
準優勝 玉野フットボールクラブ
- 《中学年の部》
優勝 玉野フットボールクラブ
準優勝 芥子山フットボールクラブ
- 《低学年の部》
優勝 直島ジュニアサッカークラブ
準優勝 玉野フットボールクラブ

ファミリーチャレンジ 釣り大会成績

8月2日より8月31日まで実施されました町つり公園主催の平成12年ファミリーチャレンジ釣り大会が盛況に終わりました。

大会成績 / 参加者総数419名 (敬称略)

- 総釣揚量の部

| | | | |
|----|--------|-------|--------|
| 1位 | 香川県直島町 | 村 保 | 38.0kg |
| 2位 | 香川県直島町 | 田中 啓三 | 25.6kg |
| 3位 | 岡山県御津町 | 山田 哲也 | 9.4kg |
| 4位 | 岡山県倉敷市 | 仁科 正志 | 7.1kg |
| 5位 | 香川県直島町 | 福島 正行 | 6.8kg |
- 一日の釣揚量の部

| | | | |
|----|--------|-------|--------|
| 1位 | 岡山県岡山市 | 武本 光弘 | 17.5kg |
| 2位 | 香川県直島町 | 松下 昇平 | 7.1kg |
| 3位 | 大阪府守口市 | 関師 耕造 | 7.0kg |
| 4位 | 岡山県岡山市 | 矢吹 維克 | 4.9kg |
| 5位 | 岡山県玉野市 | 田中 司 | 4.8kg |
- 一匹の最長寸の部

| | | | |
|----|--------|-------|--------|
| 1位 | 香川県直島町 | 和島 輝男 | 67.0cm |
| 2位 | 香川県直島町 | 小林 康信 | 65.0cm |
| 3位 | 香川県直島町 | 東 住吉 | 60.0cm |
| 3位 | 岡山県御津町 | 小西 友和 | 60.0cm |
| 5位 | 岡山県岡山市 | 中島 伸之 | 52.0cm |

★わが家のスター★



堀口 陸ちゃん(1歳)
 両親からひとつと
 かわいいかわいい陸ちゃん、おっさん顔にならないで。

★わが家のスター★



東 秋生ちゃん(14歳)
 鷲ノ松 俊夫ノ由加里さんの次女
 両親からひとつと
 あんまりお姉ちゃんを泣かさないうつまでも仲良くね。

玉野市休日当番医 市外局番(0863)

| 日 | 内 科 | 外 科 | |
|-------|---------------------------|-----------------------------|--------------------------|
| 10月15 | 河口医院 (宇野) ☎32-5144 | 万袋医院 (八浜) ☎1-2064 | 玉野市民病院 (宇野) ☎31-2101 |
| 22 | 水田小児科医院 (宇野) ☎31-1350 | 近藤医院 (東田井地) ☎41-1061 | 大西病院 (田井) ☎33-9333 |
| 29 | のうの小児科医院 (田井) ☎33-9888 | 吉川内科小児科医院 (八浜) ☎1-1207 | 山田外科医院 (和田) ☎1-7197 |
| 11月3 | 石井医院 (築港) ☎21-2743 | 油原医院 (和田) ☎1-8235 | 松田病院 (和田) ☎1-7821 |
| 5 | 東条小児科医院 (迫間) ☎71-5110 | おおが内科眼科医院 (羽根崎町) ☎1-1696 | 佐伯整形外科医院 (玉) ☎31-6803 |

診察時間は、午前9時から午後5時まで
 休日当番医は都合により変更することがあります。

問い合わせ先：玉野市医師会 ☎(0863)21-3953



本村 山口愛子さんの作品

★★★★募集します★★★★

皆さんの応募をお待ちしています。

わが家のスター
 11月号は、11月生まれのお子さんです。
 写真と両親からのメッセージを添えてください。
 俳句・川柳コーナー
 11月号のテーマは「火災予防」です。
 ミニギャラリー
 得意な「絵」を描いて送ってみませんか? 「絵」ならなんでも結構です。

応募方法

官製はがき、または封筒に住所(地区)・氏名・年齢・電話番号をお書き添えのうえ次の宛先に10月20日(金)当日消印有効までご応募ください。

宛 先

〒761-3110 直島町1122-1
 直島町役場総務課 「広報なおしま コーナー」

町の人口

10月1日現在(先月比)
 世帯数 1,495(±0)
 人口 3,732(-2)
 男 1,821(-2)
 女 1,911(±0)
 町の面積 14.22km²

直島町のホームページ

<http://www.town.naoshima.kagawa.jp>

電子メール

somu1@town.naoshima.kagawa.jp

チャレンジ! 広報クイズ

答えは、今月号の広報紙の中にあります。

共同募金がスタートして今年で何回目?

A 54回目 B 45回目 C 10月1日

今年の幼・小・中合同運動会が行われた日は?

A 9月23日 B 9月24日 C 9月25日

サンネットふれあい大学のお問い合わせ先は?

A 直島町教育委員会 B 直島コンテンポラリーアートミュージアム
 C 役場総務課

【応募方法】

はがきに答えの記号(例 - A)住所(地区)氏名、年齢、広報についてご意見、要望などを書き添えて応募してください。

全問正解者の中から、抽選で5名の方に500円の図書券をプレゼントします。応募は一世帯一通に限ります。

締切り/10月20日(金)当日消印有効)

宛 先/〒761-3110 直島町1122-1 直島町役場総務課

「広報クイズ」係

【9月号の当選者】

(9月号の答えは A・C・Aでした。)

応募総数14通

(順不同・敬称略)

中山 純子(へキ)・山本 末子(宮ノ浦)・中根 悠貴(宮ノ浦)

樋口 遥流(宮社)・織田 沙希(鷲ノ松)